

La Universidad del  
Pacífico produce  
investigación  
rigurosa, relevante  
y de alto impacto  
para el país y el  
mundo



*MÁS DE 60 AÑOS  
FORMANDO*

**LÍDERES CON  
PROPÓSITO PARA  
EL MUNDO**

# ALA VANGUARDIA en INVESTIGACIÓN Y DOCENCIA

La Universidad del Pacífico (UP) es una institución privada orientada hacia la excelencia académica, que tiene un gran compromiso con la ética y la responsabilidad social. Fundada en 1962, en Lima-Perú, ofrece las carreras de Administración, Contabilidad, Derecho, Economía, Finanzas, Humanidades Digitales, Ingeniería de la Información, Ingeniería Empresarial, Ingeniería en Innovación y Diseño, Marketing, Negocios Internacionales y Política, Filosofía y Economía. Tiene, asimismo, una amplia oferta de programas de posgrado en temas afines. Es reconocida en el Perú y América Latina por producir investigación de alta calidad como parte de su misión educativa.

**+5600**

estudiantes de pregrado.

**+2500**

estudiantes de posgrado.

**+107**

profesores a tiempo completo.

**4**

facultades.

**12**

carreras de pregrado.

**2**

escuelas de posgrado.

**9**

departamentos académicos.

**22**

maestrías y dos doctorados compartidos.

**+50**

programas de especialización y cursos especializados.

**+155**

convenios con universidades de prestigio en el mundo.

**49**

acreditaciones con triple corona.

 [www.up.edu.pe](http://www.up.edu.pe)

 JIRÓN LUIS SÁNCHEZ  
CERRO 2141  
JESÚS MARÍA 15072  
LIMA, PERÚ

 (511) 2190100



# 1.5.

## Sostenibilidad y responsabilidad social en la UP

[GRI 2-12] [GRI 2-22]

**De acuerdo con su misión, la Universidad del Pacífico busca contribuir al desarrollo y bienestar social del Perú en un contexto global interconectado.**

Por esta razón, considera la sostenibilidad y la responsabilidad social como pilares fundamentales de su gestión institucional, teniendo en cuenta los impactos sociales, económicos y ambientales que su actividad genera sobre sus grupos de interés. Este compromiso ha llevado a la Universidad a participar activamente en diversas iniciativas internacionales y nacionales que fomentan el desarrollo sostenible desde el ámbito universitario y a desarrollar su propia comprensión de lo que implica ser socialmente responsable, como se detalla a continuación.

### POLÍTICAS Y COMPROMISOS INTERNACIONALES

[GRI 2-23]

#### Objetivos de desarrollo sostenible

La Universidad del Pacífico, en línea con su misión de formar líderes con propósito para el mundo, contribuye activamente a la consecución de los Objetivos de Desarrollo Sostenible (ODS). A lo largo de este informe se describirán las diferentes iniciativas que la institución llevó a cabo en sus cuatro áreas fundamentales: enseñanza, investigación, servicio a la comunidad y gestión interna.

Gráfico 2

Agenda 2030 para el desarrollo sostenible



Fuentes: Naciones Unidas, 2015

**Pacto Mundial de las Naciones Unidas**

Desde 2003, la Universidad del Pacífico es miembro activo y signataria del Pacto Mundial de las Naciones Unidas, y ha estado reportando a esta iniciativa desde 2006. El Pacto Mundial busca promover la sostenibilidad empresarial mediante la implementación de diez principios universales de conducta y acción, contribuyendo así a la consecución de los ODS. A través de su gestión académica y administrativa, la Universidad reafirma su compromiso con los principios del Pacto Mundial en áreas como derechos humanos, trabajo, medioambiente y lucha contra la corrupción.

**Gráfico 3**

**Principios del Pacto Mundial**



**Principles for Responsible Management Education**

La Universidad del Pacífico ha sido signataria de los Principles for Responsible Management Education (PRME) promovidos por las Naciones Unidas desde 2011. Desde entonces, la Universidad informa sobre los impactos de sus actividades según los seis principios del PRME. Uno de los objetivos del PRME es apoyar la consecución de los Objetivos de Desarrollo Sostenible mediante la educación en gestión responsable. En alineación con su misión, la Universidad se compromete a seguir aplicando los principios del PRME, que se detallan a continuación.

**Gráfico 4**
**Principles for Responsible Management Education**
**PRINCIPIO 1  
PROPÓSITO**

Impulsamos la educación en gestión responsable para fomentar la prosperidad inclusiva en un mundo de ecosistemas prósperos.

**PRINCIPIO 2  
VALORES**

Colocamos la responsabilidad organizacional y la rendición de cuentas ante la sociedad y el planeta en el centro de lo que hacemos.

**PRINCIPIO 3  
ENSEÑANZA**

Transformamos nuestros entornos de aprendizaje integrando conceptos y prácticas de gestión responsable en nuestro plan de estudios y pedagogía.

**PRINCIPIO 4  
INVESTIGACIÓN**

Estudiamos personas, organizaciones, instituciones y el estado del mundo para inspirar la gestión responsable y la práctica educativa.

**PRINCIPIO 5  
ALIANZA**

Involucramos a personas de empresas, gobiernos, sociedad civil y academia para promover la educación y la práctica de la gestión responsable.

**PRINCIPIO 6  
PRÁCTICA**

Adoptamos principios de gestión responsable y responsable en nuestra propia gobernanza y operaciones.

**PRINCIPIO 7  
COMPARTIR**

Compartimos nuestros éxitos y fracasos entre nosotros para permitir nuestro aprendizaje colectivo y vivir mejor nuestros valores y propósitos comunes.

Fuente: Principles for Responsible Management Education



**Políticas de  
Responsabilidad  
Social  
Universitaria**

La Universidad del Pacífico es miembro de AUSJAL. En 2007 se estableció la Red de Homólogos de RSU-AUSJAL, con el objetivo de mejorar la capacidad y efectividad de las Universidades jesuitas en América Latina para abordar, a través de sus funciones principales, las necesidades de transformación social basadas en los ideales de justicia, solidaridad y equidad social. Como resultado de un extenso proceso con la participación de las Universidades miembros de la red, se crearon las “Políticas y Sistema de Autoevaluación y Gestión de la Responsabilidad Social Universitaria” (AUSJAL, 2014). Estas políticas se estructuran en cinco áreas de impacto: educativo, cognitivo y epistemológico, social, de funcionamiento organizacional y ambiental.

Gráfico 5

**Impactos universitarios de Asociación de Universidades  
Confiables a la Compañía de Jesús en América Latina (AUSJAL)**

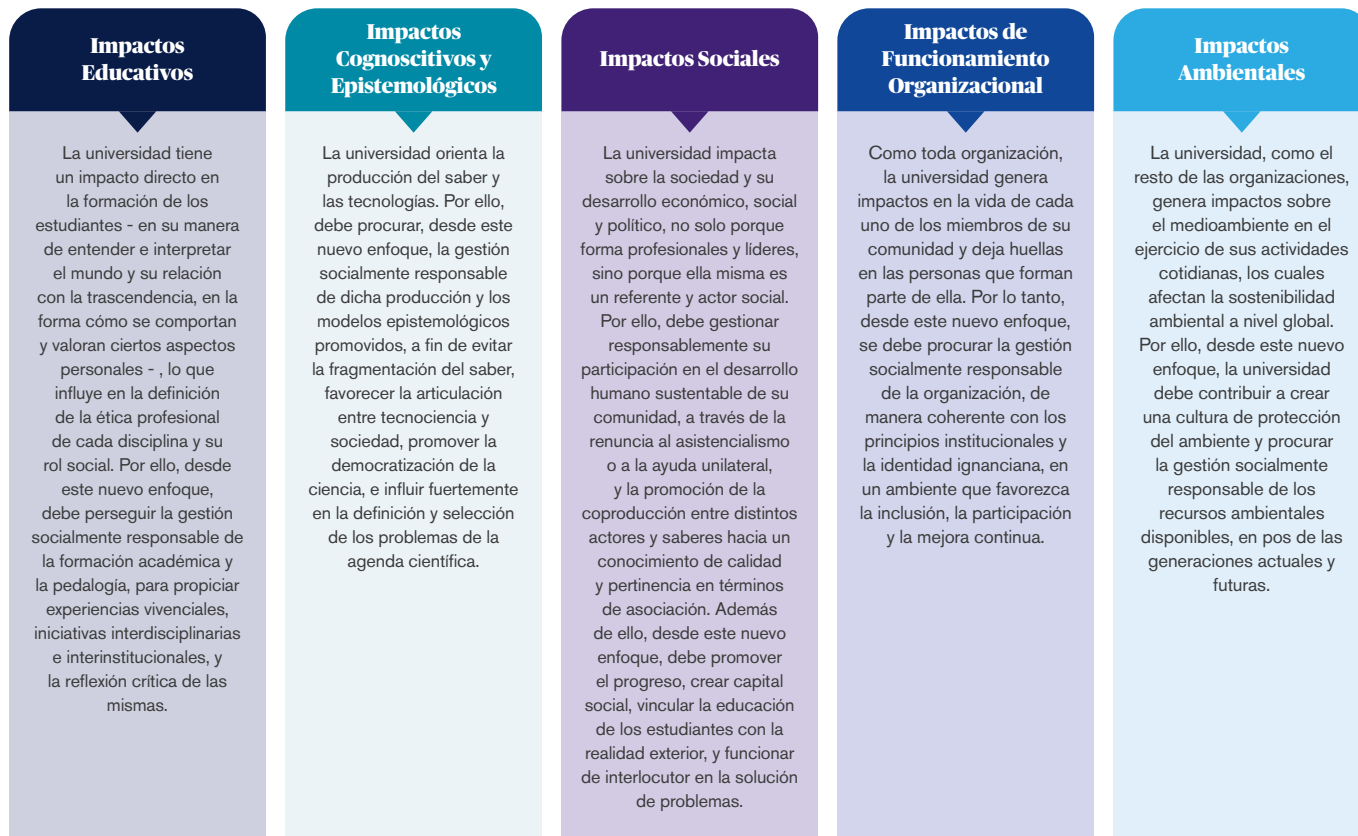

Fuente: AUSJAL

**Definición y modelo de responsabilidad social universitaria**

[GRI 2-22]

La Universidad del Pacífico entiende la responsabilidad social según el concepto presentado en su publicación "Guía de Responsabilidad Social Universitaria" (2019), donde la define de la siguiente manera:

“ **La responsabilidad de la Universidad es responder a las necesidades de transformación social de su esfera de influencia, por medio de la gestión ética y eficiente de todos sus procesos administrativos, formativos, cognitivos y de extensión, cuidando los impactos sociales y ambientales negativos que pueda generar y promoviendo impactos positivos en alianzas territoriales para el desarrollo humano sostenible** (Schwalb, Prialé y Vallaeys, 2019).

”

En esta línea, la UP considera la responsabilidad social como un componente fundamental que influye en todas sus funciones esenciales. Su modelo de gestión comienza con la misión institucional y establece cuatro objetivos estratégicos que guían las acciones, considerando los impactos que estas acciones tienen en sus grupos de interés. En los siguientes gráficos, se detalla el modelo de responsabilidad social de la UP, así como sus principales hitos.

[GRI 2-22]

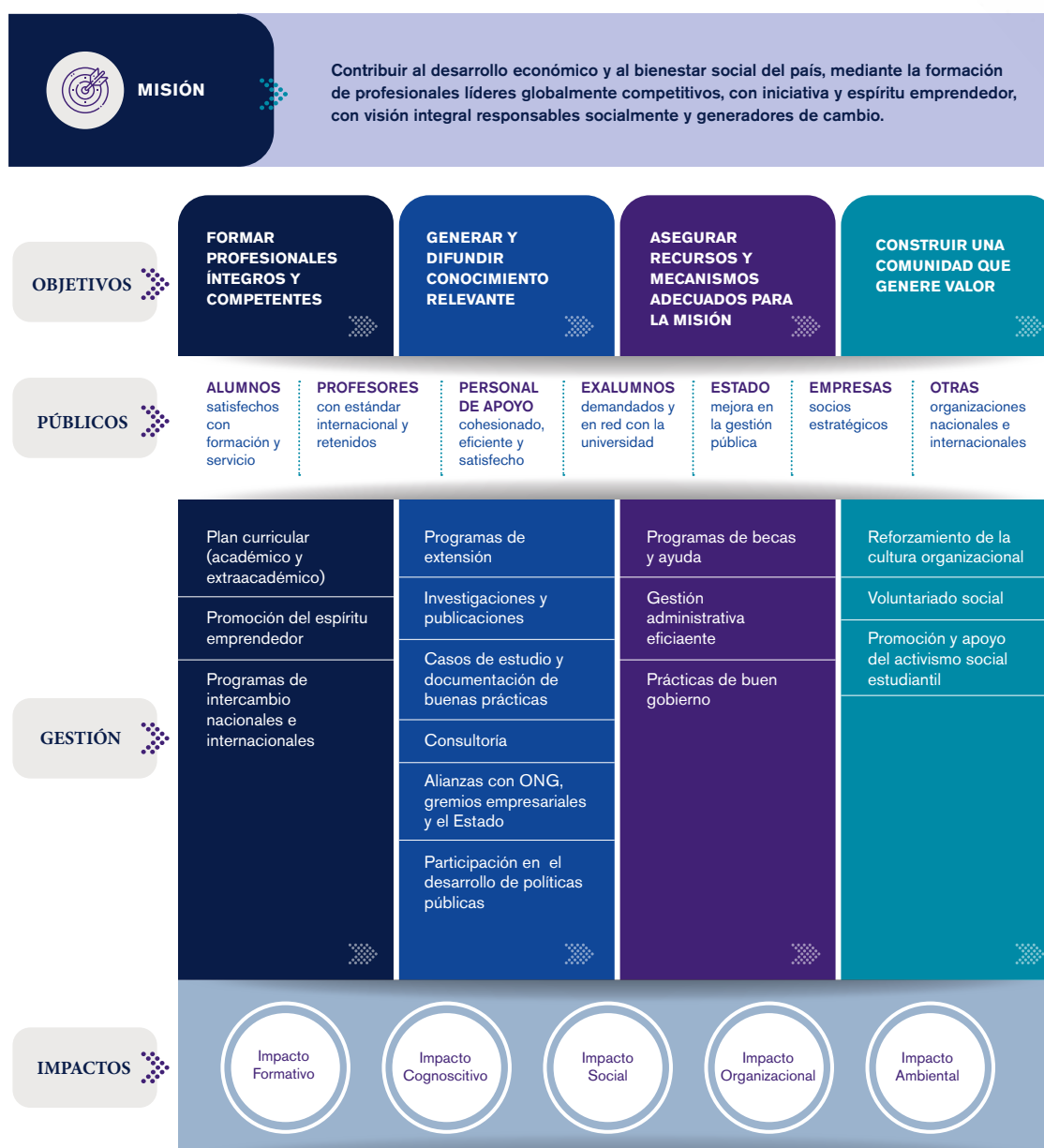
**Gráfico 6**
**Modelo de gestión de la RSU en la UP**

Fuente: Centro de Ética y Responsabilidad Social

**Gráfico 7**

**Hitos en la gestión de la sostenibilidad y responsabilidad social en la UP**

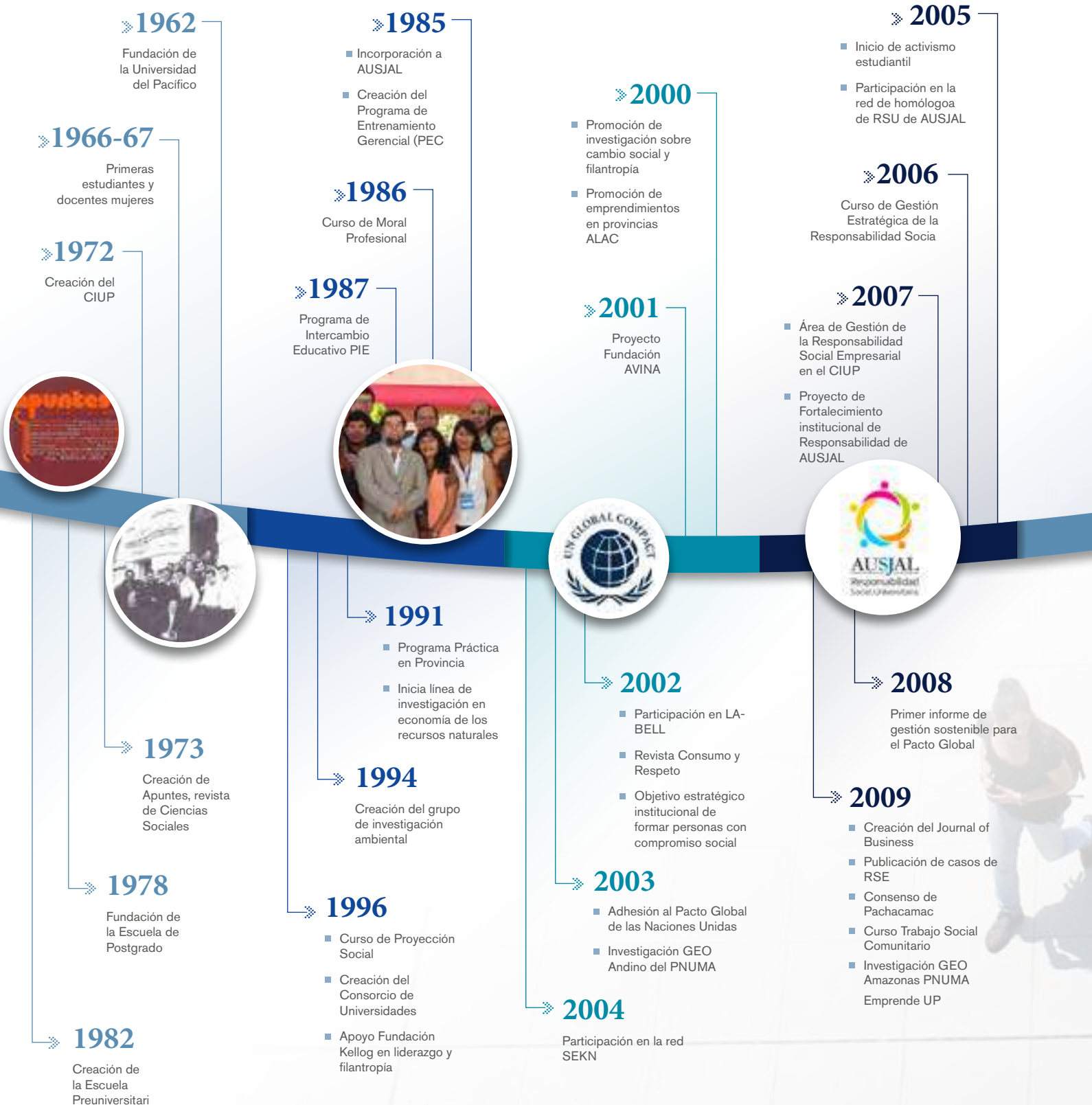

## 2010

- Participación en el comité técnico de la ISO 26000
- Premio a la Investigación Interdisciplinaria
- Centro de Liderazgo

## 2011

- Diagnóstico y plan de RSU
- Adhesión al PRME



## 2012

- Buenas prácticas del marketing
- Gestión de residuos de sólidos y medición de huella de carbono

## 2013

- Estudio Percepción de Responsabilidad Ambiental
- Centro de Ética Aplicada
- CIUP, Think Tank del año

## 2014

- Centro de Gestión Responsable
- Centro de Estudios sobre Minería y sostenibilidad
- Sensibilización en RS y ambiente
- CIUP, mejor Think Tank en política económica y finanzas, y políticas sociales

## 2015

- Premio PRME
- Escuela de Gestión Pública
- CIUP, mejor Think Tank en política económica y finanzas, y políticas sociales

## 2016

- Fusión: Centro de Liderazgo, Ética y Responsabilidad Social
- Proyecto URSULA
- Primer reporte GRI CIUP: Mejor Think Tank en política económica



## 2017

- Primer festival de la sostenibilidad Akapacha Fest
- CIUP: Mejor Think Tank en ciudadanía

## 2018

- Código de Ética de la UP
- CIUP: Mejor Think Tank del año

## 2019

- CIUP: Mejor investigación en política social

## 2020

- CIUP, mejor investigación en política social
- Centro de Liderazgo para el Desarrollo - Lidera UP
- Medidas extraordinarias pandemia

## 2021

- Observatorio de Educación Superior del Consorcio de Universidades, UMBRAL
- Memoria Integrada del Rector



## 2022

- Programa de Becas "Líderes con Propósito"
- Observatorio de Administración y Finanzas, CINDA
- Aumento de cursos de sostenibilidad en todas las carreras
- Nueva concentración en Sostenibilidad, carreras de Administración, Contabilidad y Negocios Internacionales

## 2023

- Lanzamiento 3 nuevas carreras
- 50 años Apuntes, revista de Ciencias Sociales
- 10 años CECHAP

Grupos de interés

[GRI 2-29]

La UP tiene como el centro de sus grupos de interés a los estudiantes; ellos son parte de lo que se define como comunidad UP, conformada también por los docentes, los trabajadores administrativos, las autoridades, los egresados y las entidades fundadoras que son la Compañía de Jesús y el Patronato UP.

Además, la Universidad se vincula con grupos de interés que forman parte de la comunidad externa a la Universidad, como los padres de familia de nuestros estudiantes y los colegios de donde provienen. Así también, la UP participa en redes y espacios de colaboración con otras Universidades, representantes de la sociedad civil y organismos internacionales.

La lista de grupos de interés se ilustra en el siguiente gráfico y se detalla más adelante en este informe.

Gráfico 8

Grupos de interés de la UP

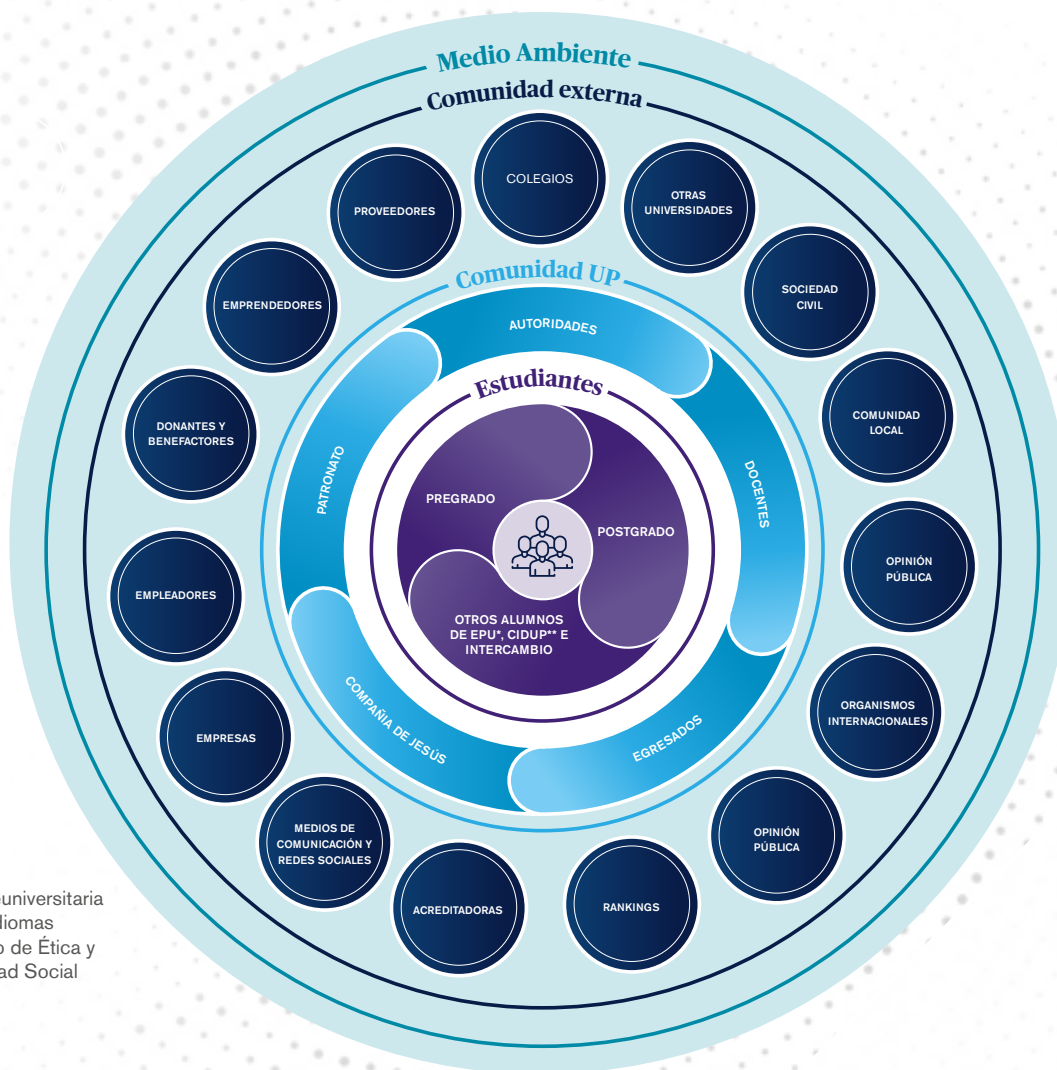

\* Escuela Preuniversitaria  
\*\* Centro de Idiomas  
Fuente: Centro de Ética y Responsabilidad Social

## Centro de Ética y Responsabilidad Social de la Universidad del Pacífico (CERS)

[GRI 2-13] [GRI 2-22]

El Centro de Ética y Responsabilidad Social (CERS) de la Universidad del Pacífico es responsable de garantizar que todas las funciones de la Universidad se alineen con los principios de responsabilidad social y desarrollo sostenible. El centro contribuye a la formación de líderes responsables y promueve el desarrollo humano y sostenible a través de la construcción, promoción y difusión de una cultura ética y de responsabilidad social.

Para lograrlo, el centro se enfoca en identificar oportunidades, fomentar iniciativas y coordinar esfuerzos para desarrollar acciones de responsabilidad social tanto a nivel interno como externo. Las actividades principales del CERS se dividen en cuatro áreas de acción: formación, investigación, extensión social y gestión interna. Seguidamente, se detallan sus campos de acción y sus principales iniciativas:

Gráfico 9

### Campos de acción y programas del CERS

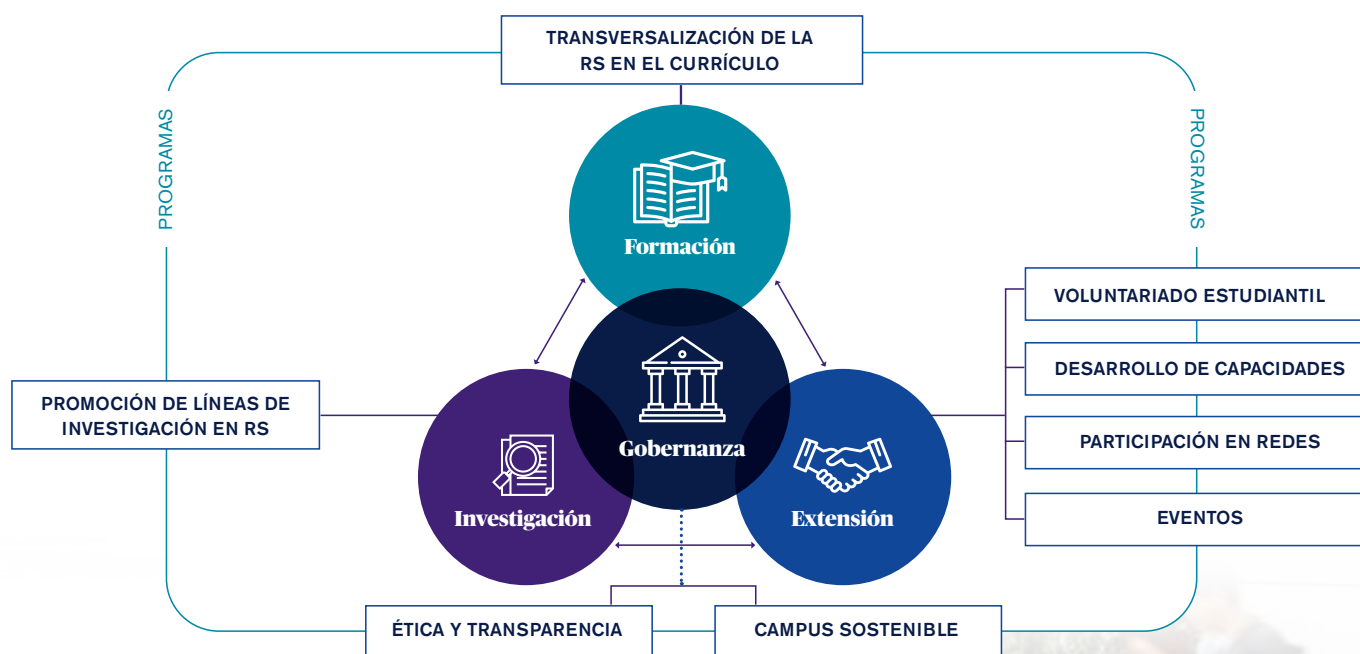

Fuente: Centro de Ética y Responsabilidad Social



[www.up.edu.pe](http://www.up.edu.pe)



JIRÓN LUIS SÁNCHEZ  
CERRO 2141  
JESÚS MARÍA 15072  
LIMA, PERÚ



(511) 2190100



UNIVERSIDAD  
DEL PACÍFICO

